蘭水

8号

昭和39年4月

バレーボール大手前クラブ

38年7月　淡輪公園

夏期親睦会

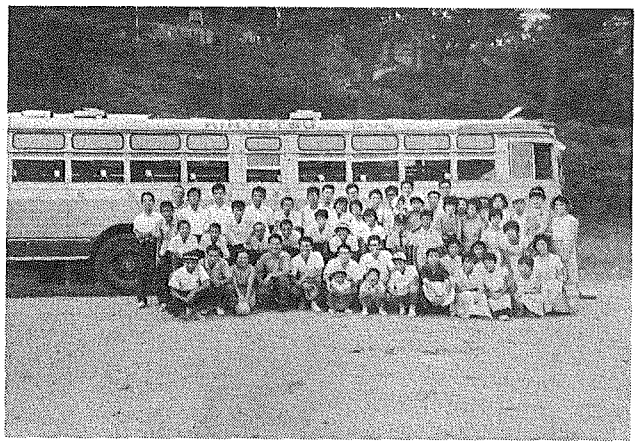

三十八年度を振り返って

大学のクラブの昭和三十八年度をふり返ってみますと三月に第七号部報発行に関して委員会を開き、四月に無事発行を終了。四月十四日に第12回朝日バレーに男子が13級に出場。惜しくも第二位に終った。次いで5月12日に母校で春季総会。倉橋さん(6期ー松井孫)が御夫婦で赤ちゃんを連れて出席、又中西さん(9期ー田中保子)も赤ちゃんを連れて出席。又21会員も15期の杉崎、島田氏等久し振りの顔もみられなごやかな会であった。次いで7月28日六甲山、比叡山に次いで三回目のバスツアーをみさき公園、淡路公園にくりひろげた。真夏の太陽の下、海水浴にスライオンや象に歓声を挙げ、又バレーボールやフォークダンスに夏の一日を有意義に過した。8月に入り18日には市民バレーに男女が出場したが、いずれも一回戦で敗退。こうして一年間の主な行事が終了したが39年度になって去る3月22日の朝日バレーに男女各一チームが出場、男子B級は一回戦で敗れ去ったが女子C級は準決勝で惜敗。こうして39年度のシーズンに突入した。最後に兄弟姉妹の如く仲むつまじく年令を越えての交わりを深める。これ等の催しをいつまでも続けるために諸兄姉の一層の御理解の御協力をお願いします。

目　次

38年度を振り返って　松本国雄　(1)
夏季親睦会に参加して　水間小夜子　(2)
〃　(3)
春季総会　(4)
夏季総会　(4)
第12回朝日バレー　(5)
第17回市民バレー　(5)
地方だより
富山より　宮田修　(7)
東京より　森田忠男　(8)
近況報告　(10)
卒業にあたって　阿部喜代子　(13)
〃　火置敏彦　(14)
春夏秋冬　(15)
現役男子戦績　(18)
「今年がたのしみ」ー現役女子ー　(19)
会員住所録　(20)
タイムアウト　(28)

「夏季親睦会に参加して」

五期　松本国雄

人間には時折り、自分自身気付かない「気まぐれ」を起すことがあるらしい。理由や目的のない行動がそれだ。ただ「ぶらり」と。そんな気持で私は親睦会に参加した。しかし、出席してみて、私は、自分が気まぐれを起こしてよかったと思っている。楽しかった。ではどういう処が良かったのか、と訊かれると困ってしまう。実をいうとこの感想文を書くのに苦慮している次第で、具体的な理由となると、どうも私の気持とは私自身の中でうらはらになるのだ。これは、この親睦会が楽しくなかったからではなく、私の心を強くとらえた別なものがあるからだ。

人間はフトした機会に忘れていた過去を思い出す。思い出は美しい。しかしそれも思い出すことがなければ、なかったのも同じことでちょうど霧のようなものだ。それ存在は光を得て、突然虹となって現われる。

私は親睦会でのフォークダンスや、皆と合唱したことなど心よい印象として、今も残っているが、これらと通じて、かつて理想や空想に耽っていた頃の悩みや苦しみ、あるいは自然の中に人生を感じ、人を愛して有頂天になり、無限の可能性を信じて、虹を追った時代の様々なことが懐しく思い出された。その頃、一生懸命考えてハッキリしなかったのは、「永遠の生命と愛について」であったが、いつか忘れてしまっていた。それが思い出とは直接何の関連もなく一足飛びにか様な結論を得た。

「生命とは絶え間ない消滅と再生の連続である。この刻々に変化する生命の瞬間をとらえて、これに永遠性を与えるもの、それは愛である。

人間は変るものである。しかし変ることを承知の上で、なお変化したものの上に、愛の連続性を希うのも人間である。哀しい人間の未練であるが、その事実の中に親睦会の意味があると思う。それは先程の結論とうらはらになる処もあるが、事実である限り、矛盾もそれはそれなりでいいと思う。

余談になってしまったが、私は過去の虹を見る時、いつも、この親睦会の心良かった印象をと思い出すことであろう。

夏季親睦会に参加して

水間小夜子

その日は私の心と同じ様に快晴でした。一年振りで懐しい方々にお会い出来る喜びを胸に一ながら、大手前に急ぎました。

ふつつかな自分でありながら、一昨年に引き続き、あつかましくも又参加させていただきましたが、本当に心の底から愉快に、楽しく過せた一日となりました。初めて参加した時も、そして去年もつくづく感じた事はあんなに年令差が開いていたなら、たとえ同じ趣味のもとに同じ道を進んだ人とて仲々馴染めないものだが、お互いに名前も判らない人達がいるにもかかわらず、ちゃんと意志統一が出来、なごやかな雰囲気を作り出しておられるのには驚きました。

毎年愉快な自己紹介に始まり、楽しい車中でのお喋り。本当にたった二度しかお会いしていないと思えない様な親しみを覚えました。容赦なく照りつける太陽がまぶしい程のみさき公園は市内よりはるかに暑く感じましたが、小高い丘の上の休憩所よりあの広々とした自然を目にした時は暑さなど吹飛ぶ様な気がしました。塵々した都会より離れて久し振りに、涼しくて美味しい浜の空気を吸う事が出来、すがすがしい気分に浸る事ができました。そして展望台より、あのビロードを敷いた様な海を眺めた時の感激は、今も忘れられない思い出として胸に残っています。

若さを発散させた淡輪公園でのバレーボール、フォークダンス。暑い時にもかかわらず、楽しく踊って下さっている皆さんを見てこの上もない喜びを感じました。

遠慮もなく御一緒させて戴きましたが、私にとっては大変素晴しい思い出となり喜んでおります。又いつの機会かに皆様にお会い出来るのを心待ちにしております。

（水間さんは十二期の南さんの友人で日本生命のフォークダンス部のすすです。一昨年に続き夏季親睦会に出席されフォークダンスを指導して下さいました。）

春季総会

五月十二日厚雲のある雨上りの午後毎年のこの集りを楽しみにして集り来る人と今年こそはと出席します。そう大見得を切って半分やむなく来る人と枯木の山の賑わいを動員されに現役とそんな色々な人が集まって六十人近くになりました。初めて顔を見せた人めったに顔を見せない人そんな珍しい顔を中心にして話がはずんでいました。

それにも増して人気者は愛いい二つの顔でした。倉橋さんと田中さんの赤ちゃん、代る代るに抱きあげたり話しかけたりそれを傍から眺めたり皆がまるで赤ン坊の顔をして喜んでいました。来年も又もっとにぎやかに風景が見られたら皆の心が和やかでより良く楽しい集いになる、そんな期待をさせました。

来年は大手芳クラブも十年目　十五回の卒業生を送りました。お子さんのある人もにぎやかおいでになるに違いありません。そんな方が一大決心、どうぞおいで下さい。銘打つて"コンニチワ赤チャン"そんな総会もいかがでしょうか。それも良しこそう気持ちのどこかに肯定できるものがあったならどうぞおいで下さい。

夏季親睦会

七月二十八日絶好のドライブ日和、例年の慣習をぬぎすて破り出発予定時刻の九時にはほとんど全部の出席者の顔もそろい快調な出足で国民会館横を出発いたしました。バスの内での自己紹介は毎年出席されている方又始めて出席された方現役それから一般参加の方の距離をつめまにかとり去って様でなごやかな雰囲気の中で今年の夏季親睦会の幕もあけられました。お昼前目的地のみさき公園に到着、腹がへっては戦はできぬとばかりさっそく腹ごしらえにとりかかりそれから動物園組と海岸組にわかれ今日のスケジュールへと入って行きました。ぎらぎらと照りつける太陽を体いっぱいにうけて海で泳ぐ人々又汗を流しながらも幼い日々にかえって動物に戯むれる人々、あっという間に時間は過ぎてゆき、みさき公園になごりを惜みながらも次の目的地淡輪へ着いたのはもうかなり時間もたっていました。そこでは今年も参加して下さった水間さんをリーダーとして老若男女もとわずばーべーの間フォークダンスに打ち興じました。自分は踊らないでフォークダンスの円陣の外にすわり込みさかんに行かやじっておられた方々もいらっしゃいましたがフォークダンスにバレーにと楽しく遊んでいるうちにどうやら今年の親睦会も終りに近づいたに様で記念写真をとり大阪へと帰路につきました。

第12回 朝日バレーボール大会（四月十四日）

第十二回朝日バレーボール大会は、快晴の門真の松下電器バレーコートで開かれた。なにしろOB.の面々は土曜日の夜ともなればなにかとねるのも遅く、そして朝が早かったもんで途中の電車の中では皆んなうとうとしてて長火置さんにいたっては電車の中でパンにくらいつく始末とかくするほどに目的地に到達

いつもの様に木の影でしゃべりながら、服装をしかえ、思い思いのイデタチで試合にのぞんだ。

試合前の練習はいつもの様に「マイ・ペース」であったがそれでもいざ試合となると、持ち前の若さ（現役）と「馬鹿さ」（？）にものをいわせて、一・二回戦を快勝。次はいよいよこれに勝てば優勝というところ、しかし練習不足によるコンビの悪さが目立ってきて万事休ハカナクも優勝の夢は次の機会にもちこされた。

"キョウクン"

「ナンデッタッテ モウスコシレンシュウシナクチャ ダメダヨ」

尚メンバー及び経過は次のとおり。

F 置 東 釣 場 馬 長 生 野 川 (鵜島) (釣)

B 島 岡 谷 務 野 奥

一回戦

大手前ク（21－19, 21－15）丸善

二回戦

大手前ク（21－18, 21－18）大変

決勝戦

大手前ク（14－21, 13－21）関電

第17回 市民バレー

第十七回市民バレーは一昨年同様大阪市立中央体育館で八月十日百を越えるチームが参加し男子A.B.Cと女子の各クラスに別れて開かれた。

大手前からは男子A級とB級に各一チーム女子に一チームの計三チームが参加した。女子は百々妹・中野・若松谷の卒業生に現役六名が加わり一回戦は綿貫業与戦練習不足や実力の差もあって敗れたものの現役・卒業生が共に楽しく試合をした事は意義深いものがあった。

男子は現役の合宿と重なり又連盟本部の手違いもあってA.Bニチーム共ほぼ同一メンバーで試合にのぞんだ。しかし数年前の主力メンバーがほとんどでその上女子以上に練習不足もあってA級・B級共に惨敗で

あった数年前の様に優勝準優勝を獲得した事が夢の様で、全く昨年に続き大手芥バレー部の名を恥かしめた。試合ぶりだった。

A級・男子

大手芥A（14－21 13－21）中央電報局

B級・男子

大手芥B（16－21 18－21）泉尾睦会

女子

大手芥（13－21 17－21）月綿実業

市民バレーに参加して

現役女子

昨年の市民バレーは、八月十八日市立体育館で行われた。我々現役にとっては、始めて先輩と一緒に試合が出来るとあって、嬉しいやら心配やら。先輩の活躍はめざましく、インスタント練習にもかからずさすがと思われるプレーが続出し、我々はただあっけにとられるばかりであった。

オ一・オ二セットともものストレートで負けてしまった。しかし楽しく試合が出来た。男子の方は、全く試合を楽しんでおられた様である。しばしば迷プレー珍プレーが出、本人も吹き出す場面が展開されたが、やはり昔の現役時代がしのばれる様な名プレーも多かった。ルールが改正され、アンダーパスが反則となったにもかかわらず一度も審判に気づかれずに試合をされた要領良さに我々は感心させられた。

優勝するはずだったのに、オ一試合で負けるとは、おかしい、と首をかしげておられる方もあるようだが、やはりバレーから遠ざかっておられる方が多いからだろうと思うが、練習なしで、試合に臨んであれだけできるのは大したものである。

試合には負けたが、先輩と一緒に練習出来た事は我々にとって何にもまさってうれしい事であった。

この楽しさは、今度は我々が先輩になるようになっても忘れないだろう。

地方だより1

富山より　五期生　宮田修

北陸三県の中でこの富山県が一番よく清酒を飲むそうだ。何でも私が来てからの統計でなくかなり以前からそう出ているそうで、私も郷に入らばの例えでおつき合いはしている。いきなりお酒の話しから入って申しわけない。この処、飲みすぎか、それともとしのせいか、どうも胃をやられたらしい。ひとに症状を話すと、運動不足だと来る。運動は機会をとらえてやっているつもりだ。大手前で三年間、ミッチリ(?)仕込まれたバレーボールには長い間ごぶさたしているが。こちらへ来た当時はおぼえのある足で、ちょっとばかりデモストレーション。今はすっかり有名になったが、倉しの寺沢あたりとあになり後になりして練習したものだ。ただし競技会はいつも仕事のつごうで出場できずに終わった。それからボーリング、東京タワーのセンターが、できたてにいって初めて転がしたゲームが百三十点台というすばらしい筋の良さ結構おだてられて100もになったけどこれは汽車賃が続かず、自然消滅‥‥大分話しの筋道がはずれたな。

富山だよりとなっているので富山のご紹介をさせていただく。と言ってもいまだ三年、こちらしゃあ十年以上経たなけりゃあただの人と称されて八百屋へ行っても一割高取られる。最近はスーパーなるものができて大分差別待遇がなくなったけど「旅の人にはうらどこ(俺れ処)の娘はやれんけーな」と断わられて、いまだに、こちらは独身暮しの下宿住い。この下宿、六畳一間でめしなしで二千五百円、別に光熱費、衛生費がお心志し、高くないすなのでずっと居すわってしまった。そのせいか三年間のほこりと本と山の道具で、六畳間もブトンを敷くのに苦労することがある。もっとも大手前バレー部時代のよしみで年末にはひとり大阪から大そうじをやりに来てくださる奇特な人がいるので助かる。在校生の部員諸君もぜひこういう人をひとり作っておいた方がよい。

でもこの下宿も内と外とは大違い。窓を開けると北アルプス立山連峰の大パノラマが眼に飛び込んで来る。しかし惜しいことにちょうど立山剣の前に一軒けしからん家が建っているので、全貌とはいかない。まあ開けて一年目ぐらいのコミョウみたいなものだけど。結構楽しめる。

秋ごろの夕暮れに紫色に映える山脈なんてちょっと口でこれナックなものだ。

ちょうどこれからのシーズン　この立山は春山スキーでにぎわう。立山の肩の一の越から、美女平までニ十余キロ、ダウンヒル　オニリーの　ミニハイルの楽しさは　すでにご承知の方々も多いだろう。

地方だより2

東京より

九期生
森田忠男

昨年十一月に、東京支店より転勤し、現在は、松下電器貿易本社、中近東課に勤務致して居り、御手紙も、大阪にて拝見致した次第です。

東京には約三年半程在住致しましたが、事学生時代と異なり行動半全もとかく狭まく、事、新事実と云う程の事もなく、申し上げるにも及ばぬ事ながら、先ず通勤の往復路線を中心にお話しますと、当時の仮住居は世田谷区船橋町三三〇、即ち新宿より小田急で約30分位の所にある千歳船橋駅より徒歩10分位の独身寮にて、小生にとっては生れて始めての寮生活でした。当地は云わゆる高級住宅街に属する所ですが、この寮に住む連中は何分物騒なる輩ばかりでしたが、かゝる連中を相手に、日曜日にはそうじ、洗たく等の独身の悲哀をかこつこそすれ、どうにか退屈もせぬ日々を過しました。この地より小田急、都バス、都電と乗つぎで約一時間と十五分位の所に勤務地、東京支店があり、当地は芝公園東京タワーのある公園の東南角に位置し、新橋銀座には程近い所です。此所、ナショナルビル五階の小生の部屋、東京タワー、芝公園が一見に見わたせるすこぶるながめの良い所で仕事にはあいても退屈はしない所でした。

ところでこのあたり、夕暮ともなると全ての、BGサラリーマンの足が自動的に銀座に向う所にて、大そう推察を極める事となります。即ち御承知とは思いますが、銀座はその表通りも近頃とみに交通量が多く、その情緒もあえて申しあげる事もないとも思いますが、最近銀座四丁目の交差点に出現した三菱ドリームセンターは、東京の女性の魅惑を、再度集中させた感があります。四階型の全館全婦人物売場にて、男性はシャットアウトされたかの様でやはり何処へ行っても女性なくしては、この世は成り立たない事を示す一大事象と思えます。

銀座四丁目より西銀座目に合の方向に向う通り及び、京橋、新橋を結ぶメインストリートは夕刻などはものすごい混雑を呈し、カヨワキ男性はさけるにてた事は有りません、むしろ、裏通りに当る並木通り

御幸通り等のあが、やゝ人並みも少く、かつて、一流専門店が立ち並び、BAR TEASHOPのNEONもチラホラ、やえって風情もあると云うものでしょう。しかし、いまにとっていささか残念な事は、店の間は銀座の大通りをあく歩きながら（むろん仕事で）、夜の銀座の情緒を良く知り得なかった事でしょう。しかしながら銀座そのものが、深く立っているよりも、見て歩きに適していると云えるのかも知れません。

さて私自身の好みはともかく東京にはやはりエキゾチックの大きな繁華街がこの外に新宿、渋谷、池袋、亀戸、浅草近辺等々、その数と大きさに於いてはやはり日本の名前だけの事はあります。ニューヨーク的な雰囲気の多い一面に、東京の持つ特色は、公園、緑地の多い事で、日比谷公園、皇居前広場、上野公園、新宿御苑、その他大小幾つもの公園緑地が開放されて居り東京人の憩いとなっている様です。神宮外苑は俗にいうベンの巣の如く考えられて居り、実際その事は事実ですが、反面スポーツセンターとしての施設をたっぷり持っている事も見のがせないでしょう、散策してあるいのはやはり皇居周辺、特に三宅坂、桜田門、半蔵門の堀端から四つ谷、赤坂に抜けるあたりは割合人通りが少く、やっぱり古い建造物など多くて、非常に味わいのある所です。誰かと二人で歩けばグッドロマンチックになる事、受けあい。

さて現実的にもどれば、物価は高く、サービス悪く何処へ行っても人にはケチで、夏冬どっちつかず、洗濯などもシャレコムつもりで出掛けて様ものなら、それこそ人浴にたりかねます。至る所に、UNDER、COSTERH、TENNISの立札があるのも特徴で、大きなものだけでも国道、道路、新幹線、地下鉄、オリンピック、各種学会等、その騒音、ほこりを見れば、人体に害があるのは疑いなく、それでも東京はもっとベビーブームがよく盛んで、春夏秋冬止まる所を知りません。

少しもむろんその例にもれず、一ぺん復興しますたが、テニスとスキーの機会にはかなり恵まれました。中でも友達のヨットに便乗し、早春三月の相模湾に乗り出したまではよかったのですが、転覆の寸前に会い、やっと漁船に助けられはしたものゝ心身共に寒かちしめた記憶もあり、それ以後どんなに誘われても、二度と行かなかったものです。いささかたちぬ事に紙面を費しすぎましたが東京遠征の大きな収穫もなく、思かな記憶を残しつゝもようやく大阪へ帰れました。やっぱり一番良いのは大阪でした。大手前クラブがありました。先輩、同僚、後輩がたくさんいました。まさに万感胸をつくものがあります（なっとオーバーですね。）ともあれ卒業のバレーボールを皆さんと共にみたいと思っています。（卒業があの通りですから他のスポーツは推して知るべしですが。）

会員消息　近況報告

加藤　晃（二期）

東京オリンピックのバレーボール会場で日章旗が上るであろう日も刻々近づき皆様方も夫々胸ときめかしてその夢の実現される事を望んでいられることと思います。小生最近枚方へ転居しました。又昨年四月に長女が生れました。

桐井美津子（三期）

目を覚ませば「チャーチャン・マンマ」「アーニョ」と答えれば「チャーチャン・マンマ」（母ちゃんマンマ頂戴）おむつを替えようと足を持上げると指さして「アンヨ」（足）「ポッポッポ」と歌ってやると「マンマンマン」と云うので「違うじゃないの」と云うと、笑いながら「ポッポッポ」（分っていっても先ず違う事を云います）絵本を持て来て、相手になれとせがむ。「これなあに？」「ワンワン」（犬）「ニャーン」（猫）「メェー」（羊）「モウ」（牛）「キャッキャッ」（猿）「ヨピヨピ」（ひよこ）「ピョンピョン」（うさぎ）「ブウ」（豚）と答えありがとうね、とほめて貰うのを待っています。

こんな長女の（昭三年三月二日末現在）世話にかけ、ふり返らぬ方々と同様に平凡で忙しく楽しく、日々を送って居ります。ボールに触れる機会のないのは淋しい事です。

いつも催しの御案内をいただきながら一度も参加できないで残念に思っています。ずっと寝屋川高校に勤めております。子供が一人（男）忙しい毎日です。でもバレーやら、テニスやら登山やら、スポーツの楽しさを時々味わっております。

植井保夜（四期）

伊藤萬（株）平社長　七年生　再び大阪の地に帰って来て居ります。会社バレーボール部、部長兼監督兼マネージャー（兼務）と云えば聞こえは最古参。「よく働き、よく学び、よく遊ぶ」をモットーとして、一日が四十八時間にならぬものかと存じ居ります。

杉浦　勝（五期）

母校の発展にお世話になり感謝致しております。大阪の交通問題と取組んでおります。その余暇をみて最近はゴルフに凝り、Hcpもとれるようになりました。同期生で二名の人がおられましたら二度御教授願ひたく思っております。春の例会迄には長女も十分に教ひますから一度皆様に見ていただきに参ります。

多田嘉孝（七期）

結婚生活満三年目を迎え夫婦二人で五人家族のしつけ三人の御誕

赤司千栄子（七期）

生を迎かえる子供を中心に、朝に主人と父を送り出し、家庭を守る平凡な主婦の座に落ち着いてしまいました。平凡は私の最も好む所ですが、ともすると、ぶらぶらとしがちなこの生活に何か張りのある生涯の趣味と云うか、仕事を持ちたいと望んでいる毎日です。

久富陽子（七期）相変りませず、今だ、銀行にてぶらぶらしている次第です。銀行のバレー部は、女子が弱くて、全然と云った所です。皆様にもよろしくお伝え下さいませ。

三宅徹（八期）昨春結婚致しましたが、今夏早くも一児の父となる事に相成りました。同窓の諸兄、先輩の中に未だこの感激を知らない方があると思うと、いかにご同情申し上げてよいか、そう言葉を知りません。と申し上げたいところですが、未だMMKの私としてはまことに残念です。へたくそ、この部分女房にはカット。女房が読めば上記知りませんで以下読めない様、編集子の方でご配慮願います。そして次の文をつけて下さい。"独身が楽し、と云う不逞の輩の顔がみたい。

陣内喜久子（九期）お便り下さいました住所から二年前にこちらに転居してまいりました。東京から一時間三〇分くらいかかります。千葉県船橋市に出来ました四千戸の高根台団地の中にいます。まわりは田畑ばかりで、空の色も晴れた日には東京ではみられない美しさです。たゞ何かと不便な事も多いです。

近況と云いましても、たゞ二つになる子供を相手に平凡に過しているだけです。

住所・千葉県船橋市高根台団地四〇の二〇三

角野功（十期）永らく御無沙汰致しております。大学前クラブの仕事、どうも御世話様です。現役バレー部の様子も全然便りなく何も知らない状態ですが、どうでしょうか。

此度勤務が変わりました。

倉敷市潮通り三丁目、三菱化成工業KK水島工場建設事務所

製造部 動力課

大阪に近くなり、機会があればその日の内に帰えれますので便利になりました。

漢城治子（十一期）
（旧姓 櫨麗）

昨年十二月十日結婚式を挙げ、希望に満ちてオニの人生のスタートを切りました。敬夫愛人の精神を忘れる事なく、夫と二人楽しみを分ち、共に力を合わせて、苦しみを乗り越り、充実した生活を築いてゆきたいと念願致して居ります。今後とも、よろしくご指導ご鞭撻いただきます様、悪心ながらお願い申し上げます。

住いは、岡崎動物園の直ぐ北で窓からラクダを見て暮らしています。京都へお出かけの節は是非お立寄り下さい。

高橋由紀子（十一期）

大千前を巣立ち、早や五年、折にふれ先輩諸兄姉の事を懐かしく思い出しております。

四年八ヶ月のおつとめ生活を終え、我が家で悠々自適の日々を過しております。とは云え早急に苗字の

清水香久子（十四期）

が変る、あてもなし、四月になれば花嫁修行ならぬ武者修行に約四十日程関東一円に出発しようと思っています。どんな成果が得られますやら、でも五年祭に出席出来ないのが残念です。まづ下らもショートパンツで走りまわり、あの頃がこよなくなつかしく、大千前生に栄えあれと祈ります。

御無沙汰しております。

いつも瀾水が届くと、大千前時代のバレーボールが懐かしく思い出されます。

私の近況と云いますと、英語が好きで、英会話をやり、京都や大阪にハンティングに出かけたりしています。

でも中々思う様には喋れないものです。この春休みには中国地方を一周するつもりです。勿論英語には関係なく遊びです。

昭和三十九年三月二十九日
恩師辰巳先生の御媒酌で結婚しました。

左記へ転宅しました
滋賀県大津市境川町 五一

大野皓造（十期生）

松井宏子（十三期）

卒業にあたって

女子主将　阿部喜代子

"腎臓炎"と言うやっかいなものに取りつかれた時、私を苦しめたのは決してそんなちっぽけな病気なんかではありません。その時の状態がキャプテンとしておよそ及第点とはかけ離れていた自分自身への責め苦(やろうと思えばそれからでも、例えそれが精神的なものだけであってもやれたはずなのですが)、結局私はそんな負目を感じながら、大手前を後にしなくてはならなくなったのです。しかしそれがバレー部に入って後悔していると云う事と必ずしもイコールだとは思っていません。卒業式にはぴんとこなかったお別れも、こうして予餞会を開いて暖かく送ってもらうと、云い様のない寂しさに襲われます。私の大手前生活すべてがバレーボールであり、バレー部員がいなければ私の高校生活も成り立たなかった様な気がするのです。コーチの方がいなくても、やってやろう、いややって行けると思った私の浅薄な判断が、大くの技術ひいてはチーム全体を傷つけてしまいました。無論私自身の非力は責められねばならない事なのですが。――ボール拾いの辛さを知らぬまま今に至った事も原因の一つだったかもしれません(部員の気持を解するためにはそれは必要だった様です)。そして又研究の余地も十分過ぎる位残っておりました。――私が余りに自由過ぎたからこう云えるのかも知れません。しかしそれがクラブのための犠牲であると感じた時、クラブでは真の意味のクラブとして成立しない、クラブ活動てそう云うものじゃないと思うのです。勉強との両立を真剣に考えている人もあるでしょう。家庭との問題もあるでしょう。そう云う人達にチームのため、強くなるためと強いる権利は私にはありません。でも裸でぶつかり合える(バレーを通して心と心が触れ合う)、そう云うクラブである事がただ一つの望みなのです。(決して不可能な事ではないと思います)"バレーボールなんか一生懸命やって何になる"と云われた云々葉に意地の様にボールにくいつき、ボールをたゝき出していた自分ではありましたが、現在きっぱり答えられる様な気がするのです。そして二年間のバレーボール生活と一年間の反省の時期を含めて、私は私なりにかけがえのない何かを学んだと断言できるのです。

たお恵に、人運、あ面？。に、過れ、かくなにな
のんまあ殆もだと っ、。し言先言、そらわいと格「
でぶれるん、っにた又成かわ日でそれ離か。っ言後
あをてだどそたかと賃程しれのはれにれらボての悔
る。しいろ毎しとくい的、本た予なこもてなーこ代先
。てたう日てはこうに三当「銭いそ増みかルれ表に
ものか来そ思う事言昇に君今。後しるっを位のた
らだ。てのわいにえ生そ達で、悔てとた追胸感たい。明くコなうでば四うは各て自驚事っをがず
、僕られーい面もノ人だ不務一分くがて突す」
胸達かるチ。かなーと っ運さ杯の程、いかると
をはにクがコらるタいただん と不わいるれがは火
張コ僕ラニーみだイうだ っは言たかざ時る、最置
っーたブ人チるろト量ろた僕っがリボに言今早敏
てチちがとがとうル的うーた て現生ーは葉の陳彦
いには他も二不かでなかとち もわしル全は僕為

男子主将

部報を楽しく、またお互いの親睦をはかるために近況や地方だよりを左記までお送り下さい。

大阪市旭区北春水町九三。　木野　豪

お願い

う。いたけ全ゴ葉いんて人ん本者クにの
のだるてーのヨも指がな通はラ目など
でけ根聴チ人ーニ導コ処クチブ的らん
あに性けの達チのしーで動ラはは、な
る一を、言にか者てチ基けホど達基ス
。晉科そう一来、下で本るラうせ本ポ
君君、てし事つら就さあを者、だら通ー
たた、てをだれ職つる厳はまろれ ソリ
ちちとそ半けるさた。格皆しうるやで
なに。の分頼とれ釣今に無て。とっも、
ら成自通だん思、さ近詰にプ基思て、
や就分ケけでういんコっ等し本うお高
れしが動聴お、ず、ーてしーを。れ校
るて失けくこ僕れ各チくい中語僕ば級
とほ敗。なうは新務とれ。にれ達絶の
思しし動。。後しさしるそ基るの対も

春夏秋冬

名取輝夫

新しい一年でした。高校バレーが全員程を六人制に切り換えたことによって、これ迄私達が経験してきたもの、考えてきたものとは異質のものを採り入れなければならないという事で、シーズン初めは、随分と戸惑ってしまいました。昨年の夏にも六人制バレーの公式戦を一度行ってはいたのですが、あくまでそれは次的なものであり、九人制的性格の強いものでしかなかったのですから。そうした変化についていけないこともあり、又クラブ活動としてチームの構成員のことからも、抵抗を感じました。"六人制"即ち長身者優先ということが頭にあったからかもしれません。その反面全く新しく第一歩からバレーと取組まなければならないということで、自分達が受け継いできたものから離れて、自分達の創意工夫という面が強く押し出し得るということで、却って楽しみと思うこともありました。六人制採用の決定を通知されたのが、三月に入ってからのことであり、春季部別リーグタイトルが懸らず、順位決定のないリーグ戦が行われました。一部は四ブロック、五チームの合計二十チームと増加し他動的に一部に昇格すると共にその権威も薄くなってしまいました。そこで三勝一敗、非公式ながらブロック二位という成績を収めました。これは六人制バレーとして秀れていたということよりも、六の長生、必員、生川のコンスタントのアタックがまたらした。個人技に負う所の多い結果でした。スケールの大きなアタックではありませんが、コンスタントであったということが、チームのペースメーカーとして頼れるものであったようでした。一試合の矢点が五点を越すことがなかったと思います。

練習期間が少なかったことが、この六人の個人技に期待し、練習方法としてはストレートアタックを特に注意して身につけさせました。六人制に於いて、ストレートに打つということが、効果的だと思ったからでした。勿論アタッカー自身に決定力があったからでしょう。ストレートアタックを基本としてマスターさせるべきだと思います。この二人のアタックを中心にして府民体育祭でベスト8まで行きました。そのまゝの調子で、インターハイ予選での好結果を期待したのですが、いつもの一回戦の壁が破れず、力が発揮されないままにレシーブの破綻から惨敗、精神的なもろさかもしれません。先輩諸氏には大いにおい言を頂きそうな大今前的伝統に近いものになってしまいました。こう一回戦の壁をどうして破るか、これからの現役諸君に考えて頂きたいものと

思います。決ってそれが、試合に於いてのみ顔を出すのではなくて、練習中からそうした弱さ、もろさが出ています。それを乗り超えていくことを、練習の中に採り入れていくなら、もっと楽しいバレーになるのではないかと思います。もうヤケガムシャラさがあって良くはないでしょうか。余りに頭の中だけで割り切ってしまおうとして不合理なもの、自分に納得できないものを受け入れ難く思って、それを否定してしまう。今の力では不可能なプレーでも努力すれば可能となることもあるかもしれません。明らかに取れないボールを放る。これも又ナンセンスでしょうか、自からの意識を消してしまって一心にボールを追う。そんな所に又スポーツの一面の良さがあるのかもしれません。

そんな事があって六月、三年生が退き、新しいチームになりました。そしてこんな起案をしてみました。二年生に、二、三人ずつの一年生をつけて、すべての面で世話をさせるということでした。一年生の練習に詳やく目を届かせると同時に二年生には上級生としての責任を自覚し、その上にキャプテンを置いて練習中、試合中を問わずそうした心の通った、まとまりのあるチームにしたいと考えたのでした。一年生と三年生の間に一定の距離を置いて、秩序のあるチームにしたいと思いました。そんな心を通すことが精神的なもろさを少しでも解決してくれないかと、そして一年生にはボール拾いからネット、コートの整備等、自から進んで行うことを要求しチームの精神的な乱れについては厳しくキャプテンを始め三年生に注意するという形にしました。こんな試みが夏休みの初めには、もう少しずつ実を結んでか、スムーズな練習が楽しくできるようになってきました。新チームの構成としてはやはり三人の三年生の抜けた跡は大きく、一度にアタック力の減退をきたし、それにも増してチームの小型化が著しく、レシーブ中心にするより仕方のないものになりました。特に十一月、今日を含めて殆どレシーブとトスの練習に時間を費やしてきました。

六人制の性格から動きを主体としてレシーブに力を注ぎました。コートに一人もしくは二人のレシーバーを入れ緩いボールでコート一杯を走り回らせることをやりました。練習方法もインターバル練習とでも云えそうなフットワークレシーブから二人のコンビによる。ハードボールレシーブ、ネット際からのトスアップ、コート内のあらゆる位置からの一段トス、ネット際でのネットボール等の細かいレシーブ等5つの段階に分けて、それを毎日順に繰り返しました。ボールも全部をフル回転させ、二人のコーチャーが次々にボールを放り込んで休みなく動き続けることをやりました。

ネットはすぐでレシーバーとコーチャーとがボールを中にして唱呼をしているような様相を呈することもありました。こうした方法が9人制の時のようにミスレシーブ、ショートレシーブを時間をかけてやるより、ボールに触れる回数も多く短かい時間であっても、全力で動いてなければならないということで、体力をつけると同時に常に気持を張りつめていなければならないこと、またボール拾いにしてもちょっと気を抜くともうボールが廻り切らないということで、チーム全体をひとつの雰囲気の中に置いておく為にも効果的であったと思っています。

こうしてコートする者にも、練習する者にも、従前よりはかなりきつい夏休みでした。でも人の脱落者もなく、皆が揃ってこの関門を通って秋のシーズンに入りました。

国体予選はやはり、新チーム初めての試合で、アタッカー、トサーともにすっかりあがってしまってメチャクチャ、一セットめは危うくパーフェクト、二セットめは少し落ち着きジュースの接戦をしたものの二本連続のアタックミスでおしまい。たゞレシーブ面で練習の成果が見えていたことが、せめてもの慰めでした。9月に入ってアタック力を強化する為、二人のアタッカーにコートを独占させ、レシーブはコートのはずれでやりました。それを秋季部別近くまでやりました。

後は半月近く乱打ばかり、実戦的なスパイクストップ練習をやりました。あくまでレシーブのチームでした。秋季部別ではアタックの弱さからなんとか一部に残ればと考え、そして予想通り二勝二敗で丁度真中、相手が全部三年生が残っていたこと、夏休み中一所で完敗した泉工に今度は問題なく、一所でお返しのできたことが収穫でした。最後の冬になりました。今流行のサーキット的なものをやってみました。たゞ切補助道具がなくジョッキング、スタートダッシュ、片足跳び、蛙飛びを含むスケットコート三周ずつ、それに続いて腹筋運動、これを一連の運動として休みなくやらせました。これは相当きつかった様で、少し故障者を出しました。それと、ボールを前後左右にころがし、ダッシュして拾い投げ返す、これは風に冬の間は基礎的な訓練に終始しました。これが暖かくなってどう実を結ぶかを楽しみにしています。

そして又春、学年末試験も済んで、皆が解放されてコートに飛び出ました。又練習方法が変りました。一、二年生ともに、レシーブが増して、対人レシーブが効果的にできるようになりました。そしてコーチも含めて円陣レシーブをやっています。皆が打ち、皆がレシーブをする、楽しい練習です。現在は一通りのレシーブとアタック

をやった後で、もう一時間近い乱打練習。去年に比べて大部密度の高いものになりました。これからのシーズン、プレーの上でもチームとしての精神的な強さの面でもどのような成績を上げられるか楽しみにしています。

こうして一年が終りました。大手前バレー部にとっては長い伝統の中での一年に過ぎませんが、冬の終りと共に去る者、そして又来たる者、毎々新しい姿で受けづがれて行きます。この同じコートの上で別にまみれてたくさんの汗が流されて来た事をも忘れず受けついで頂けたらと思います。そして長い伝統の上で帰ってしまわなで絶えず進歩の年となるように現役諸君の努力を希います。

忘れかけていました。大手前バレー部の女子の方貴女方にも来るべきシーズンが来て、ものとなりますように。昨年はたった一つの貴重な勝星でした。でもあの時の喜びを忘れずにどうぞ精進して下さい。もっと努力や必死です。三年生はもっとしっかりしなくては、二年、一年は別にして練習に出て来ない三年生はいけません。下級生に信頼されるようにならなくてはと思いませんか、そして一年生 愉快な人がたくさん居ます、なによりも元気という事が強み、こつこつしていると新一年生に追われます。実のない上級生になりませんように、明日からは自分達の手でバレー部を引張っていく積りでがんばってみては、ただひたすらに練習に励んでみては、おロが先ではなんともはや！ どうぞ、がんばって下さい。

現役男子戦績

公式戦

○春季部別〔一部〕

大手前 15－02 工大附

15－13 淀川工

15－16 泉陽

15－17 泉尾工

15－15

○府民体育祭

大手前 15－11 市施

10－15

15－14

15－18 今宮

練習試合

大手前 2－1 東商

1－2 清水谷

3－0 住吉

大手前 15－5 今宮工
12－15 都島工

○インターハイ予選
大手前 11－15 都島工
8－15 鶴屋川
10－15 鶴屋川

○国体予選
大手前 14－16 清水谷
11－15 清水谷

○秋季都別一部
大手前 15－7 羽南
15－5 羽南

大手前 15－7 淀工
15－7 淀工

9－15 城東工
5－15 城東工

9－15 商大附
11－15 商大附

練習試合
大手前 2－0 住吉
1－2 夕陽丘
4－1 泉尾工

2－0 加
0－2 汎愛
2－2 泉尾工

大手前 2－1 清水谷
1－1 夕陽丘
0－4 淀工

今年が楽しみ

―現役女子―

ここ数年低迷を続けている現役女子の3年度は史上最低といえる一年間だった。ここ数年九人制から六人制にきりかわりス素人の一年をメンバーに組まねばならず、現状から無理もないところだった。一応一戦績は悪くとしチーム内のまとまりと一年生の豊富な事と元気のよさは三部(現在の一部)までいった九期生の頃を思わせて今後が楽しみだ。

そこでメンバーを紹介すると

新三年

山田……クラブの主将、今までの伝統の上品で有名な女子バレー部が少し品位が下がったとなげいている。

吉岡……クラブの会計、守備に強い。クラブのために尽くてくれ、クラブになくてはならない存在

米田……パスがうまい、メガネをはずしたので少し顔がかわったと感じ。一見まじめなタイプ。

江上……一大決心をしたとかでこの頃練習に熱心である。本人はバレーというがなかなかどうして。

魚谷……ちょこちょことよく動く。マラソンに強く冬になるとがぜん元気が出る。

安藤……マンガの天才。明かるく皆に好かれるタイプ。

ソフトボールが大好き。

新二年

長崎……あだ名は「がぼちゃん」。その由来は本人に。サーブには定評がある。がっちりまとめて親分格。

田中……あだ名は「どじゃ子」。パス・トスがまずい。美術が得意とのこと。

大川……あだ名は「おばあちゃん」。パスがきれい。新二年の中ではまあおとなしい方。

泉谷……人呼んで「いずこ」。ファイトがありよく動く。「ば」「馬」「いずこ」で三匹の美人(?)とのこと。

永野……あだ名は「永パン」。全くファイトの塊。素質十分。寺西さんと慢才コンビ。一番よくしゃべる。

藤原……パスがまずい。一人ではおとなしいが皆と一緒になるととたんにやかましくなる。

福井……名アタッカー。地歴にも入っているせいかおとなしくみえるが実は……

寺西……あだ名は「馬」。ファイトがあり馬の如くかけまわる。笑っていない時をみたことがないが練習中は熱心である。

中谷……パスがヘタ。物静かなタイプだが本当はなかなかよくしゃべってにぎやかとのこと。

弘松……あだ名は「ちゃろ」。あだ名の如くよく動く。

福島……途中から入部。にがもうすっかりなじんだようである。練習態度が実に熱心。

抱負

主将　山田真砂子

春のうららかな陽がかりそそぐ校庭でボールが舞いあがる。それを追いかける姿、ボールにくいる目。すべてを忘れ、バレーボールにうちこめる時である。バレー部に入って早や二年、夏の暑い日盛りからからと照りつける太陽と、冬の寒い日、遠慮なく吹きつける冷い風をうらめしく思いながらボールと共に過ごして二年間。つらかった事、苦しかった事は多いけれど今振り返ってみればそれらはすべて楽しい思い出と変わってしまっている。六人制にかわってあわてた時から早や一年。今やとどうにか六人制の試合に慣れてきてホッとという時に三年生になることは残念である。新二年生は人数が多く愉快な連中ばかり。今までの貧弱な上級だった女子バレー部が今は愉快で活気に満ちたクラブとなった。一人一人がファイトを持っており、その姿だけの明るさはうらやましい限り。しいては私達新三年生の方が逆に引っぱられ反省すると共にこんなすばらしい部員をもったクラブは他にはないだろうと自慢したくなる時もあった。又実際他のクラブからうらやましがられていた。団体競技は一人一人がいくら良くても一チーム全体が揃わなければもうその値うちがなくなる。その点新二年生は申し分ないと思う。新二年生が主力となる今年はきっと素晴らしい活躍をしてくれるだろう。持ちまえのファイトを十分に発揮してお互いに助け合い、明るい心を忘れずにどんな困難をものりこえやっぱりやるだろうと確信しているのである。試合毎に目を輝かして結果を報告してくれる事を期待している。三年生になっても時間の許す限り皆と一緒にやりたいと思う。その時にはどうぞよろしく御指導の程を。

会員住所録

二期生

吉川純太郎　神戸市東灘区魚崎町横屋町252　阪大卒須賀工業
亀岡芳彦　大阪市東住吉区平野西辻ノ丁259 高島方　阪学大卒北豊島中
加藤晃　枚方市中振2669－1　京大卒関西ペイント
春田道男　神戸市灘区八幡町3－12　阪大卒日生病院
竹内和子(垣岡)東京都北多摩郡保谷町字上宿1499

三期生

河野英雄　港区市岡浜どおり5－7　関学大卒大熊鉄工所
宮田栄一　旭区大宮北辻町1－163　宮田電気製作所
芥川正男　港区西田中町1－87　松竹タクシー K.K.
月田実　福島区江成町122　豊崎中
尼子隆章　阪大卒(医)大学院
平山重美
桐井美津子(吉田)尼崎市戸の内826
渡辺光枝　布施市稲田1590　同女大卒

四期生

永松和夫　徳山市松ノ前武田社宅21号　阪大工卒武田薬品
宮内徹夫　都島区都島本通り8－3　三重大卒堀内真珠
阪井展　旭区新森小路中2－94　甲南大卒宏栄印刷
宮成介(東海)西区靭2－29　靭鰹節(株)
竹西宗和　西宮市甲子園5番町133－2 鳴尾寮内　京大卒日本ビール
小海途泰子(垣岡)堺市高砂町3丁104
星合律子(小池)愛知県稲沢市日本住宅公団稲沢45－14
山本倫子(岡田)大阪府北河内郡門真町大字2番580－11
福島照子(宮本)西宮市越水町106
谷野富喜乃(岡谷)名古屋市4種区小松町6－18 松岡荘5号
中後芙佐子(北川)西宮市高木西町109－1
柏下茂子　大東市大字北条149－68
加賀山稲子(加藤)京都市伏見区淀新町49
横井保枝(松本)枚方市香里ヶ丘7丁目36－6　阪大卒寝屋川高
花田民子(平井)東京都練馬区中村1－1若水荘

五期生

宮田修　富山市永楽町3－6 奥村方(都島区御幸町3－7)　関大卒電通

小池通夫	都島区都島北通り3－13	阪大卒阪大附病院
島田善博	生野区大瀬町2－24	市大卒布施市役所
杉崎　勝	旭区大宮町8－50	市大卒伊藤万(株)
松本国雄	城東区永田東4－5	二葉金属（株）
小島浩義	芦屋市西山町37－1	関学卒小島衣料
和田和英（森口）	守口市小春町74	
玉井伸子（坂田）	広島市白島東中町11	阪薬大卒
野田みずき（上田）	西宮市枝川町30住宅公団 浜甲子園団地61－304	
林 夫佐子（明地）	~~吹田市~~片山南原町2976 南原荘	
小沢明子（和田）	都島区都島本通 6－34（和田方）	
藤崎景子	旭区中宮町 4－74	
西野綾子（中村）	堺市大字菩提365－23 南海住宅85	

六期生

松井又一郎	京都市上京区小川頭裏千家今日庵 （旭区北清水町1027）	阪大卒
小川嘉誉	旭区古市大通り5－64	阪大卒阪大癌研
棚橋信辺	京都市左京区下鴨神殿町10	大阪逓信局就職
山東民雄		
太田富雄	守口市高瀬町3－41	関学大卒滋賀銀行
木野　納	尼崎市西武庫寺秋長5の4住宅公団21の103	阪大卒ゼネラル物産(株)
脇谷勝己	東成区東小橋南之町1068	阪外大卒
坂根喜美子（小田）	守口市西郷どおり1－12	
山本良子		
今村敦子（竹西）	京都市右京区桂坤町1－6	
吉田登美子（横野）	都島区北1－40－2	
倉橋　操（松井）	城東区古市南通り2－19	
尾上嘉子（岡田）	堺市市之町東3丁18	
伊藤房子	旭区大宮町7－11	
植田幸子（奥村）	高槻市富田町767 総持寺団地35－104	
石田寿子	旭区大宮西之町3－4	

七期生

花岡美代治	八尾市山本397－1	
多田嘉孝	茨木市沢良宜東1	
藤田義矢	香川県香川郡直島町鷲の松（九阪大宮町6－19）	三菱金属直島製錬所附属病院

松尾和男		関学
小池淳二	舞鶴市森口町692 後藤方	
西山秀子(岡田)	西区北堀江御池通2の21 岡田方	
久富陽子	東成区西今里町4-35	神戸銀行
金井悦子(松井)	神戸市長田区二葉町5-6	
岩崎和栄		阪女大卒
赤川富久	北区空心町2-79	
赤司千栄子(口分)	西宮市鳴尾町1-19	阪薬大卒
角谷しげよ	東成区深江東5-131	
橋本和子		
鈴木雅子	旭区中宮町6-89-3	
八期生		
鍋島修	旭区新森小路中3の102	阪大工学部卒
小林謙夫	東京都中野区鷺宮1の117 房安方	神外大卒道展実業
	(旭区大宮西之町8-99)	
三宅徹	茨木市下穂積町78-65	京大卒東洋レーヨン
木野豪	旭区北清水町930	神外大中退木野商店
舟橋生江	東成区深江中5-48	
九期生		
小塩武	住吉区安立町4-41	神大卒丸紅飯田
大坪清	東区上町21	神大卒住友商事
樋口方洪		関学中退
芳田隆三	枚方市岡新町257	姫路工大卒大変
森田忠男	城東区古市大通1の21	阪外大卒松下貿易
橋田富貴光	守口市大枝西町28	関学卒日興証券
鎌尾靖男	神戸市東灘魚崎横尾川崎浜横尾寮内	阪大卒川崎重工
浅野幸子	大東市大字北条102	住友銀行
泉満子	寝屋川市日章園住宅267	
宇野修子(高橋)	守口市文園町69	
中西保子(田中)	布施市森河内328	帝塚山短大卒
陣内喜久子(安川)	千葉県船橋市高根台団地40の203	
小池文子(津川)	舞鶴市森口町692 後藤方	市大卒
鍵野洋子(海保)	神戸市東灘区住吉町[illegible]川1341	神大卒
大西トミ子	布施市足代1-78	同女大卒

山本静子(岡)	神戸市生田区山本通 4-97	
岸田洋子	住吉区墨江東 7-39	阪女大卒
田中昌代	旭区大宮北之町 1-72	京学大卒
十期生		
奥野功	倉敷市福田町広江三菱化成広江団地独身寮 (旭区新森小路中 3-24)	阪大卒三菱化成
本田新慶	城東区茨田諸口 151	京大卒松下電器
伊藤清治	東住吉区矢田天円部町 1015	横浜市大(商)卒
大野結造	大正区三軒家浜通3大浪橋住宅907号	阪学大卒
御池宏	枚方市香里ヶ丘 2-523	神大卒(工)
川崎智恵(大石)	旭区森小路 5-68	
田原光子	守口市北寺方本通 1の9	住友銀行
岸本初代(福田)	豊中市大字稲津602日本住宅公団服部団地 6-104	
斉藤蘭子	旭区赤川町 4の1320	住友銀行
鈴木俊子	尼崎市打出浦町 38	阪大卒(薬)武田薬品
十一期生		
井上正司	(東区法円坂町 6住宅 3-8)	東京商船大卒
長野信夫	四日市市羽津富士町2250芙蓉寮内 (城東区関目町 3-29)	阪大(経)卒
瀬頭和子	都島区毛馬町 4-30	北浜製作所
高橋由起子	河内地若江北 954	山一証券
竹村宣子	東成区森町南 1-25 森ノ宮寮	住友銀行
長田孝子	北河内郡門真町大字横 613-1	三和銀行
溪城治子(麓)	京都市左京区岡崎法勝寺町29	神戸女学院卒
十二期生		
中村作二郎	~~札幌市北条西九丁目北大寮同寮~~ (大阪府吹田市佐竹台5丁目313の43-102)	北大農学部卒
各務輝夫	(旭区大宮北之町 1-12 東京都武蔵野市関前2の2の1 オリエント時計三鷹寮)	関学法学部卒
能川至	旭区生江町 3-350	阪外大(露)
赤秀光造	(城東区今橋南 1-51)	京工繊卒
釣久仁雄	旭区新森小路北 1-3	同大(法)
池田武司	城東区諏訪東 4-435	三菱レーヨン(株)
秋山哲夫	東京都目黒区目黒 3-1735 高橋方 (吹田市砂子町 2789)	慶大

矢井昌子	守口市高瀬町2-39	サントリー(株)
孫弥寿子	布施市荒川1-9	セントラル物産(株)
南明子	城東区東田焼野町24	
杉山馨子	東成区南中道町2-81	
阪口田鶴子	城東区永田町298	阪学大
美村善子	東区船越町2-47	緋田塾大
百々瑛子	阿倍野区万代東1-5 (621)8496	奈良女子大(文)卒
古川直子	布施市小若江121-1	阪大(文)
杉本明子	東住吉区矢田部町839-5	住友銀行
十三期生		
中島博司	東京都太田区田園調布4-29 松田方 (都島区高倉町3-26)	慶大
曽博雄	舞鶴市余部下5 竹村政則方 (東区京橋1-3)	京大(農)
宇野統一	東区徳井町2-35	大薬大
富江文雄	旭区豊里町1607	神大(経営)
西沢和彦	旭区大宮北之町1-173	大阪外大(スペイン語)
岡島富士雄	城東区放出町1-55	〃 (〃)
百々慶子	阿倍野区万代東1-5 (621)8496	阪大(薬)
田井幸代	城東区野江東之町4-22	住友電工(株)
斎藤優子	守口市高瀬町1-33	
高木郁子	西宮市高木西町6 電々社宅高木社宅11号	伊藤忠商事(株)
松井宏子	滋賀県大津市境川町5-1	東邦レーヨン(株)
米谷富美江	都島区都島本通1-2-32	奈良女子大(理)
十四期生		
吉田康一	旭区生江町3-6	府大(工)
江頭寛	東淀川区豊里菅原町588	
興野攻	旭区新森小路中3-24	京大(工)
中野公子	東成区大今里北之町5-1 (971)5900 5036	京女大
高林真砂子	大阪府南河内郡狭山町岩室643	伊藤忠商事(株)
石原和子	東区南久宝寺町2-39	神戸女学院
清水香久子	柳屋川市成田町9-58	市大(英文)
若松道子	東区元伊勢町5-37-2	神戸女学院

十五期生

中村達三	吹田市佐竹台5丁目3Bの43-102		
真鍋弘	城東区古市中通5-445		
長野隆司	城東区関目町3-29	京	大
三田良典	旭区今市町3-36		
旭鉄郎	伊丹市南野講口173-3		
早崎靖也	東成区南中浜町4-159	及	大(工)
増尾征男	城東区関目町1-143 (931)2026		
笠木利勝	城東区野江東之町3-38	市	大(工)
谷美紗子	東淀川区下新庄町2丁目公団15-6	伊東洋裁	
重政景子	福島区鷺洲町2-105(441)7427	甲南	大
岡恵子	渋谷区上通1-6青葉町住宅1304号田中方	共立女	大
	(東成区深江西6-2) (971)2050		
則定鶯子	浪速区日本橋東3-11 (641)2388	四天王寺短	大
田渕富子	大東市大字北条126		

十六期生

火置敏彦	東成区川西5-5-3		
生川賢一郎	南区北桃谷町1 (761)2943	東	大(理)
山脇康道	城東区鴨生町4-15-3		
平尾直	東区材木町13		
山崎達夫	城東区茨田諸口1465-122		
赤井憲彦	守口市大宮通2-11		
渡辺忠	東成区片江町3-21		
阿部喜代子	東区黒門町212-15 (761)4161	及	女 大
山下和美	都島区内代町3-5-6		

十七期生

東真一	城東区野江東の町4-64	堂	
川端一弘	東成区大成通2-47		
橋本健夫	枚岡市河内町5-60	大	宮
元井利夏	旭区中宮町1-5-5	旭	陽
田辺敏和	旭区中宮町2-11番地1-7	旭	陽
馬場和美	旭区赤川町3-27 (921)7995	大	宮
山田真弥子	旭区新森小路中3-86(951)5069	旭	東
吉岡節子	東区谷町3-30 (941)4638-6	東	

米田和子	東成区大今里南7町2-165	
江上貴子	東成区深江西6-10	
十八期生		
河合勉	都島区都島本通6-36 (921) 7528	
相沢貢	尼崎市西武庫字秋長5-4 公団6-409	
井上義一	東区谷町坂住宅916 (941) 6790	
河村瑛介	旭区森小路町6-22 (951) 6097	今宮中
大谷敬	城東区茨田諸口町1175	茨田中
柄崎晃一	西成区津守東4-91	
藤原順子	豊中市栗ヶ丘町29 (呼)豊中局6290 松尾	
永野千英子	城東区古市北通1-23 (958) 3490	菫中
福井和美	東住吉区平野西の町197 (741) 7848	附属平野中
泉谷かをる	城東区野江東の町1-1 (931) 6161	菫中
大川春子	城東区茨田横堤町668	菫中
長崎登久子	旭区北清水町942	旭東中
寺西浩子	福島区今市町1-91 (呼)(461) 4463	東中
田中士岐子	旭区新森小路北2-23	
弘松代佳子	柳屋川市本田1098	
特別会員		
菊地通夫	東住吉区田辺西之町8-6	
伏見敬治	南河内郡美陸町閑静田丘公団住宅7-101	
村岡多恵	堺市金岡公団住宅20-206	
賛助会員		
大田登美		昭和22年卒
森田ゆき(清水)		〃
畑直	豊中市桜塚元町3-11	〃
黒山とよ(松原)	箕面市西小路	〃
水谷文	西区京町堀通1-8	〃

今春の就職者（大学卒）

中村作二郎　農林省営林局
各務輝夫　オリエント時計KK
赤秀充造　日本ビクターKK
百々洋子　神戸市児童相談所

結婚お知らせ

三宅徹　八期
鍵野洋子（海保）　九期
川崎恵（大石）　十期
漢城治子（麗）　十一期
大野皓造　十期
永松和夫　四期

タイム　アウト

◇東京オリンピックもあと弔年、金メダルを賭けるバレーボール熱も増々盛んな今日此頃ですが、会員諸兄姉には如何お過しですか。

◇早速嬉しいお知らせを。小池通夫氏（五期）が医学博士の栄冠を得られました。博士曰く胸の病もなおせばなおる。ヒマンタイだきゃなおりゃせぬよ」ケッコイナ〜〜

◇そしてもう一つ今春九年の生り君、東大に合格。勉強と運動かくて両立せり。お見事!!浪人諸君頑張れ!!

◇バレーボールの幕は朝日バレーから。大学ボクブ0.G一回戦に勝つ。春の珍事？オットこりゃ失礼

◇最後に編集に御協力下さいました諸氏に厚く感謝致します。

お願い

大手前クラブ及び蘭水も創立八周年を迎えましたが、今後一層の発展と充実を期するために、会費未納の方は終身会費（2000円）の納入に御協力下さいます様お願いします。

送金先

大阪市旭区北清水町930

木野　豪

総会御案内

下記により、大今前クラブ39年度春季総会を開きたいと思いますので新春の候とて公私共に御多忙の事とはお察しますが、どうか御夫婦ご一緒に、又お供連れで御出席下さって友情を深めて下さる様、お願い致します。

記

◎日時　5月~~11~~10日(日)　P.M 1時より(雨天決行)

◎会場　母校体育館 並に体技室
　(なるべく運動用具を御持参下さい)

◎会費　200円(当日受付にて)

以上

バレーボール・大今前クラブ

38年度 会計報告

(38.2.24 ～ 39.3.20)

収入の部	前期繰越金	42,962
	終身会費	1,350
	春季総会会費	5,700
	夏季親睦会費	16,400
	寄附合計	4,200
	預金利息	235
	合計	18,857
支出の部	春季総会費用	8,000
	夏季 〃	17,595
	〃 案内状	1,585
	部報発行費及び通信費	11,440
	朝日バレー(38年)	1,000
	祝電	35
	現役補助金	3,000
	合計	43,655
差引残高		27,202
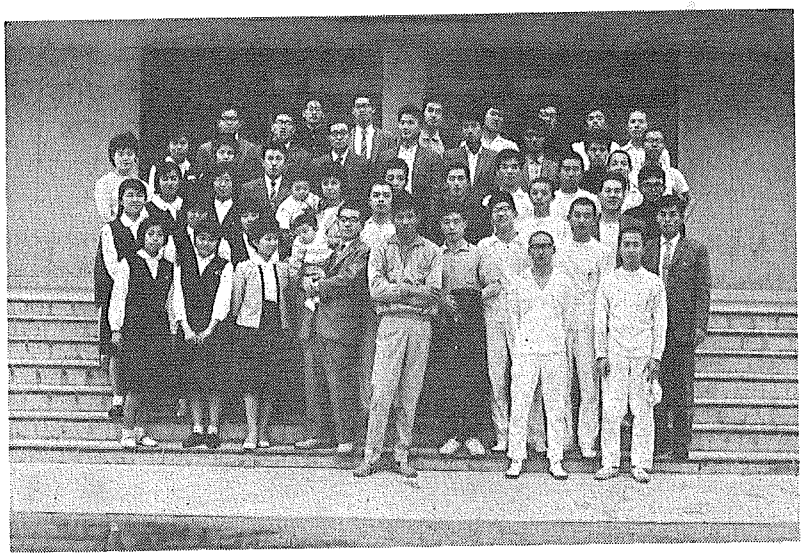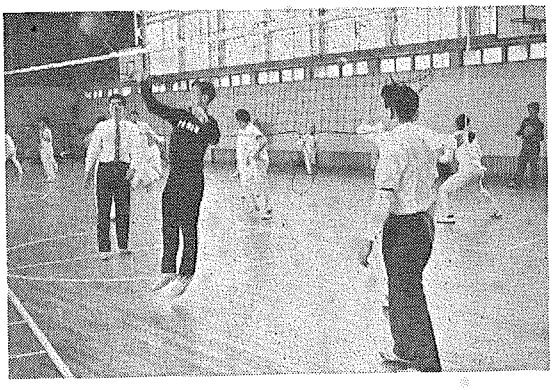
春期総会